CENTRUL DE DREPT
AL FEMEILOR

RAPORT ANUAL

2021

MULȚUMIRI

Centrul de Drept al Femeilor este recunoscător Suediei, Fundației OAK, Sigrid Rausing Trust, UN Women Moldova, PNUD Moldova, ABA ROLI, Swiss Philantropy Foundation și ARC România pentru sprijinul și contribuția valoroasă oferite în scopul promovării drepturilor femeilor, acordării de asistență și protecție victimelor violenței în familie din Republica Moldova.

Echipa noastră este recunoscătoare membrilor Consiliului de Administrație și membrilor Adunării Generale pentru implicare și îndrumarea oferită pe tot parcursul procesului de promovare a egalității de gen, de reducere a violenței bazate pe gen și a violenței în familie.

Aducem mulțumiri cordiale liderilor comunităților, tinerilor, bibliotecarilor, jurnaliștilor și altor specialiști pentru că au împărtășit dorința pentru schimbare și au acționat în mod receptiv pentru promovarea egalității de gen în Moldova.

Adresăm mulțumiri speciale instituțiilor publice cu care colaborăm pentru a asigura promovarea și protecția drepturilor femeilor și pentru a răspunde mai bine cazurilor de violență în familie.

De asemenea, CDF își exprimă gratitudinea față de colegii din societatea civilă. Credem în continuare că vom găsi și vom crea spațiu pentru a putea desfășura activități semnificative chiar și în cele mai dificile situații. În fiecare zi demonstrăm că pot fi obținute rezultate importante și că o schimbare în bine este inevitabilă, oricât de sumbră devine realitatea în anumite perioade de timp.

Suntem recunoscători pentru munca pe care am reușit să o facem în acest an, mână în mână cu partenerii, colegii și susținătorii noștri. Fără dumneavoastră, multe dintre rezultatele obținute nu ar fi fost posibile. Ne angajăm ferm să ne consolidăm strategia pentru 2022 și așteptăm cu nerăbdare să continuăm eforturile comune.

CUPRINS

Domeniul de intervenție: Prevenire 7

Domeniul de in intervenție: Protecție 19

Domeniul de intervenție: Policiti Integrate și Advocacy 25

Rezultatele cercetării sunt utilizate în scop de advocacy 31

Femeile în detenție 35

Programul de granturi mici – IMPULS 36

Schimb de experiență 37

Bugetul anului 2021 38

DESPRE CENTRUL DE DREPT AL FEMEILOR

VIZIUNEA CDF

Femeile și copiii lor – victime sau potențiale victime ale violenței în bază de gen – sunt protejați de sisteme eficiente de prevenire, monitorizare și combatere a violenței în bază de gen împotriva femeilor, instituite la nivel local și național.

Misiunea CDF

CDF contribuie la promovarea egalității de gen, la prevenirea și combaterea violenței împotriva femeilor în Republica Moldova prin sensibilizarea opiniei publice, consolidarea capacităților actorilor în domeniu, oferirea serviciilor holistice de asistență și protecție a femeilor, cercetare și analiză, monitorizarea și alinierea legislației la standardele internaționale.

VALORILE ȘI PRINCIPIILE DE ACTIVITATE ALE CDF

- ✓ Respect pentru drepturile omului
- ✓ Abordare integrată și holistică bazată pe abilitarea juridică și economică a femeilor
- ✓ Abordare centrată pe victimă
- ✓ Respectarea deciziilor beneficiarelor și oferirea sprijinului necesar
- ✓ Profesionalism și imparțialitate
- ✓ Nediscriminare
- ✓ Responsabilitate
- ✓ Lucru în echipă

DOMENIUL DE INTERVENȚIE: PREVENIRE

Promovarea toleranței zero față de violența în bază de gen și violența în familie și consolidarea capacităților specialiștilor rămân prioritățile-cheie în domeniul de intervenție ce ține de prevenire. Promovăm schimbări în modelele sociale și culturale de comportament pentru a elimina prejudecățile și alte practici care se bazează pe stereotipuri de gen.

Activitățile CDF de sensibilizare a opiniei publice au ajuns la **2.253.575** de cetățeni din **34 de raioane** ale Republicii Moldova, inclusiv din regiunea transnistreană și UTA Găgăuzia (UTAG). De asemenea, CDF a desfășurat o amplă campanie de informare referitor la beneficiile ratificării Convenției de la Istanbul, campania țintind deputați, membri ai Guvernului, partide politice și diverse platforme legislative.

CDF a organizat **46 de sesiuni de instruire** privind aplicarea legislației în domeniu pentru **1.237 de specialiști**: judecători, procurori, asistenții și consilierii acestora, polițiști, medici, asistenți sociali, parajuriști.

Peste **30 de întâlniri** și evenimente în format de dialog deschis au fost organizate în parteneriat cu instituțiile centrale ale statului și APL-uri, inclusiv din regiunea transnistreană și UTAG, cu scopul de a crește implicarea în combaterea violenței în familie.

Evenimente publice, campanii și dialog deschis cu reprezentanții statului

- **Altfel de modele. Altfel de discursuri** – un eveniment unic ce și-a propus sporirea gradului de conștientizare cu privire la rolurile pozitive de gen, normele sociale și violența bazată pe gen. Opt participanți, persoane publice și active social, au ținut discursuri motivaționale la subiecte precum: egalitatea de gen, rolul și puterea comunității, armonia familiei, rolul bisericii în prevenirea violenței în familie, educație și relații dintre părinți și copii. Evenimentul a fost difuzat online și a fost vizualizat de **237 640 de persoane**.

- **Mesaje prin artă pentru femeile supraviețuitoare ale violenței în familie** – 20 de femei supraviețuitoare ale violenței în familie s-au bucurat de beneficiile terapiei prin artă. În luna noiembrie, acestea au participat la o serie de ateliere organizate și găzduite de CDF, activitățile culminând cu **5 lucrări simbolice** care reflectă poveștile lor de viață, drumul de la suferință la libertate și recuperarea încrederii într-un viitor sigur. Creațiile au fost expuse în incinta Parlamentului Republicii Moldova. La eveniment au participat reprezentanți ai Parlamentului, UN Women, Ambasadei Suediei și supraviețuitoarele violenței în familie. Evenimentul final a putut fi urmărit online pe rețelele de socializare. Impact public online – **170 763 de persoane**.

- **Campanie de comunicare privind beneficiile ratificării Convenției de la Istanbul** – CDF a organizat o campanie de comunicare cu scopul de a spori componenta de advocacy pentru ratificarea Convenției de la Istanbul de către Republica Moldova. Au fost elaborate și distribuite peste 1000 de seturi de cărți poștale ce ilustrează beneficiile ratificării Convenției de la Istanbul. Publicul țintă au fost deputați, reprezentanți ai Guvernului, asistenți sociali, reprezentanți ai organelor de drept, medici-legiști, profesori, publicul larg: parajuriști, tineri din toată țara, bibliotecari, jurnaliști, lideri comunitari.

Soluții inovatoare pentru prevenirea violenţei în familie

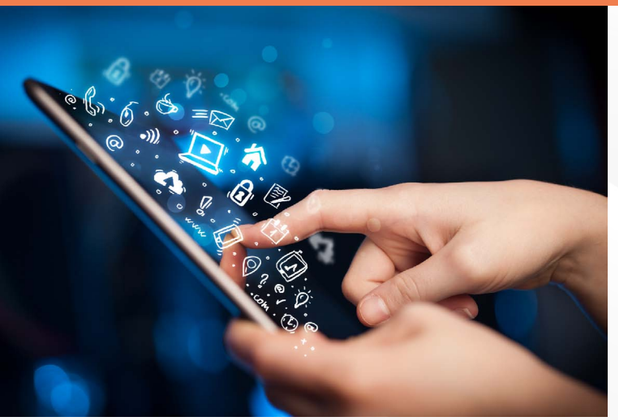

APLICAȚIE MOBILĂ

Ne-am continuat eforturile pentru dezvoltarea unei aplicații mobile care să permită victimelor violenței în familie sau persoanelor ce doresc să fie informate din surse sigure să afle despre ajutorul pe care-l pot primi dacă se confruntă cu fenomenul de violență în familie. Aplicația va fi ușor accesabilă, sigură și practică, oferind utilizatorilor posibilitatea să apeleze de urgență serviciile destinate victimelor violenței în familie și să se documenteze referitor la asistența juridică, psihologică și socială de care pot beneficia. Aplicația urmează să fie lansată în 2022.

SOCIAL HUB

Social Hub este un nou concept lansat de CDF pentru a implica cât mai mulți tineri în promovarea toleranței zero față de violența în familie. În 2021 am implicat în sesiunile de instruire **15 tineri** care ulterior au venit cu idei de proiecte pentru promovarea egalității de gen. Astfel, au fost implementate **10 inițiative** propuse de **14 tineri** din **6 localități**: Chișinău, Orhei, Briceni, Ștefan Vodă, Sângera, Hâncești. Peste **1 500 de tineri** au fost informați despre egalitatea de gen și violența bazată pe gen, obținând informații și instrumente pentru a deveni agenți activi în promovarea drepturilor omului în localitățile lor, precum și în prevenirea și combaterea stereotipurilor de gen.

Creșterea nivelului de cunoștințe al specialiștilor privind combaterea violenței în familie

CDF a organizat **46 de activități** de consolidare a capacităților de intervenție a **1.237 de profesioniști** din domeniul prevenirii și combaterii violenței în familie. În urma evenimentelor desfășurate specialiștii au o înțelegere mai bună despre drepturile victimelor și măsurile de protecție disponibile în legislație.

INSTRUIRI OFERITE PARAJURIȘTILOR ÎN PARTENERIAT CU ASOCIAȚIA NAȚIONALĂ A PARAJURIȘTILOR DIN MOLDOVA

- ✓ 2 sesiuni de instruire cu durata de două zile pentru 50 de parajuriști urmate de o serie de activități de mentorat.
- ✓ A fost elaborat Ghidul practic pentru parajuriști: **Asigurarea accesului la justiție pentru victimele violenței în familie.**

INSTRUIRI OFERITE SPECIALIȘTILOR DIN ORGANELE DE DREPT

35 de viitori judecători și 40 de viitori procurori, absolvenți ai Institutului Național al Justiției, au participat la lecția publică „Accesul femeilor la justiție. Convenția de la Istanbul" organizată de Institutul Național de Justiție în parteneriat cu CDF

37 de reprezentanți ai direcțiilor de investigații penale și **35 de reprezentanți** ai direcțiilor de securitate publică din **25 de raioane** din țară au fost abilitați pentru a aplica eficient legislația privind prevenirea și combaterea violenței în familie

Am organizat **formare de formatori pentru Centrul integrat de pregătire** pentru aplicarea legii și am instruit 16 ofițeri de poliție pentru a fi implicați în continuare în formarea formatorilor în domeniul violenței în familie.

A fost instituționalizată **instruirea privind violența în familie** la Centrul integrat de pregătire pentru aplicarea legii și **am elaborat un suport de curs** în baza curriculumului de formare privind violența în familie pentru ofițerii de poliție

SUPORT OFERIT DOMENIULUI DE ASISTENȚĂ SOCIALĂ

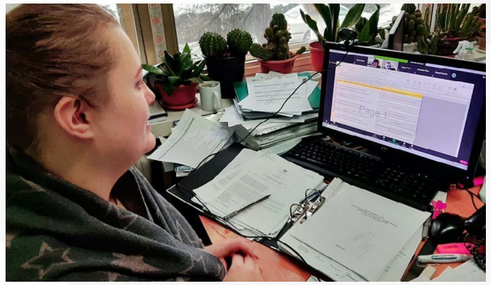

- ✓ În parteneriat cu Ministerul Muncii și Protecției Sociale, am organizat cursuri online de două zile privind mecanismul de cooperare intersectorială. Cele două instruiri au implicat polițiști, asistenți sociali, personal medical, ofițeri de probațiune, avocați publici din raionul Fălești.
- ✓ Reprezentanții sistemului național de asistență socială au cunoștințele și împuternicirile necesare pentru a colecta date despre violența pe bază de gen. În rezultatul activităților de formare online, **61 de specialiști** din **36 de raioane** și municipii au dobândit cunoștințe și abilități relevante pentru a colecta date și a completa formularul statistic nr. 9 în conformitate cu cerințele existente.

SUPORT PENTRU CONSOLIDAREA RĂSPUNSULUI SISTEMULUI MEDICO-LEGAL

- ✓ A fost elaborat și publicat manualul de instruire privind intervenția medicilor-legiști în cazurile de violență în familie. Manualul de instruire conține tezele pentru Cursul opțional în domeniul violenței în familie și în bază de gen predat la Universitatea de Stat de Medicină și Farmacie „Nicolae Testemițanu” studenților anului VI, precum și medicilor în cadrul programului de formare continuă. Manualul de instruire este disponibil în trei limbi: română, rusă și engleză.

- ✓ A fost elaborată Instrucțiunea privind răspunsul Centrului de medicină legală la cazurile de violență în familie, inclusiv ca formă de violență în bază de gen. Instrucțiunea a fost distribuită tuturor medicilor-legiști din țară și colaboratorilor Catedrei de medicină legală din cadrul USMF „Nicolae Testemițanu”.

PROGRAM DE INSTRUIRE PENTRU JURNALIȘTI

- ✓ 20 de reprezentanți ai mass-media (TV, radio, media online) și-au îmbunătățit cunoștințele cu privire la fenomenul violenței în familie și rolul important al instituțiilor mass-media în reflectarea subiectului într-un mod sensibil la gen și lipsit de stereotipuri.
- ✓ Am premiat 6 jurnaliști profesioniști care au reflectat în materialele lor, într-un mod echidistant și etic, subiecte precum: istoriile de succes ale femeilor victime ale violenței în familie, procesul de reabilitare a agresorilor, lacune și neajunsuri în sistem, importanța ratificării Convenției de la Istanbul și stereotipurile și prejudecățile de gen.

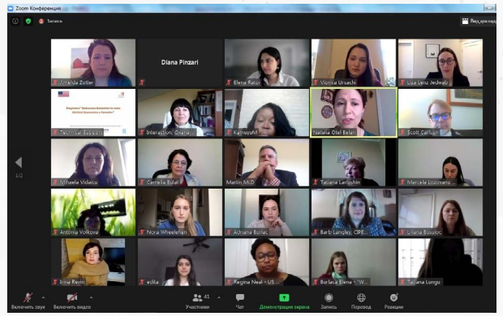

SUPORT ORGANIZAȚIILOR DIN DOMENIUL AFACERILOR

- ✓ Centrul de Drept al Femeilor și-a canalizat eforturile pentru consolidarea capacităților organizaționale ale asociațiilor de afaceri și organizațiilor societății civile de a reprezenta și furniza servicii femeilor din Republica Moldova de pe ambele maluri ale râului Nistru prin: activități de coaching, elaborarea proiectelor de politici împotriva discriminării și hărțuirii și pentru promovarea egalității de gen; explicarea modului în care prevederile politicilor ar putea fi integrate în activitățile cotidiene ale OSC-urilor de femei și modul în care respectarea acestora ar putea asigura egalitatea de gen și spori abilitarea economică a femeilor.

PROGRAM DE INSTRUIRE PENTRU BIBLIOTECARI

- ✓ **25 de bibliotecari** și-au aprofundat cunoștințele despre complexitatea fenomenului violenței în familie: formele de violență, instrumentele de protecție pentru victime, modul în care stereotipurile alimentează violența în familie, tacticile de control utilizate de agresori și strategiile de supraviețuire ale victimei. Acest lucru le va permite să ofere sprijin, informații și îndrumare femeilor care trec prin experiențe abuzive.
- ✓ Grație Programului de granturi dedicate bibliotecarilor, **11 bibliotecari** au implementat **11 proiecte** comunitare prin organizarea a **44 de activități**. Activitățile au implicat **1766 de persoane** din **31 de comunități** din întreaga țară.

Consolidarea dialogului între membrii Coaliției Naționale „Viaţa fără violenţă în familie”

- ✓ CDF a organizat în parteneriat cu Centrul Internațional „La Strada” și Coaliția Națională „Viața fără violență în familie” prima ediție a Conferinței internaționale în domeniul prevenirii și combaterii violenței față de fete și femei și a violenței în familie. La eveniment au participat 40 vorbitori de nivel înalt, precum Președinta țării Maia Sandu și alți reprezentanți ai autorităților publice, cunoscuți experți internaționali și naționali în domeniu, parteneri de dezvoltare, lideri publici, reprezentanți ai mass-media. Conferința s-a bazat pe cei 4 piloni ai Convenției de la Istanbul: Prevenire, Protecție, Pedepsire, Politici integrate.

DOMENIUL DE INTERVENȚIE: PROTECȚIE

În 2021, a fost oferită asistență şi sprijin pentru 859 de femei care s-au confruntat cu violența în familie, ele beneficiind de mai multe servicii: juridice, psihologice, asistență socială și abilitare economică. În majoritatea cazurilor beneficiarele au fost consiliate la telefon sau online. 522 de victime provin din mediul urban și 316 din cel rural. Beneficiarele cu vârsta de 25-44 de ani s-au adresat cel mai frecvent la CDF. Majoritatea (85%) au studii medii, studii medii de specialitate sau studii incomplete.

■ ASISTENȚĂ JURIDICĂ CALIFICATĂ

CDF a desemnat avocați care au reprezentat interesele victimelor și continuă să le reprezinte în **49 de cazuri**. Din numărul total de cauze, 56% sunt penale, 24% sunt contravenționale și 16% sunt civile, iar 4% reprezintă cereri către Curtea Europeană a Drepturilor Omului.

■ ASISTENȚĂ PSIHOLOGICĂ

199 de victime ale violenței în familie au beneficiat de asistență psihologică, inclusiv **52 de victime** – de asistență psihologică pe termen lung, iar **51 de victime** – de asistență psihologică de termen scurt. Au fost întocmite **88 de rapoarte** de evaluare pentru victimele violenței în familie.

■ ASISTENȚĂ SOCIALĂ

289 de victime au beneficiat de consiliere socială, aflând astfel informații utile care țineau de indemnizații, pensii, ajutoare materiale acordate de stat. Din numărul total al victimelor, 35 au primit pachete cu produse de primă necesitate/asistență socială. În cazul a 28 de victime procesul de plasament a fost facilitat într-un centru specializat de plasament pentru victimele violenței în familie.

■ ABILITARE ECONOMICĂ

- ✓ **12 victime** au beneficiat de abilitare economică. Consilierul vocațional a identificat nevoile vocaționale ale fiecărei beneficiare. Astfel, 7 persoane au urmat o formare profesionala, iar la 3 persoane le-a fost oferită asistență tehnică pentru realizarea produselor si a lucrărilor de artizanat.
- ✓ De asemenea, **26 de victime** au fost consiliate pe segmentul profesional, au identificat un loc de muncă sau surse de îmbunătățire a competențelor profesionale.
- ✓ Au fost organizate **11 ateliere** de terapie ocupațională la care au participat un total de **50 de femei**. Fiecare atelier a avut o anumită tematică: confecționarea de albume personalizate, articole de quilling, obiecte de lut, obiecte confecționate din lână.

LITIGARE STRATEGICĂ

CtEDO a emis o hotărâre la cererea formulată de avocatul CDF în interesul unei victime a violenței sexuale. Prin decizia sa CtEDO a dispus radierea cererii de pe lista cauzelor. Luând act de informațiile cuprinse în declarația Guvernului că, în speță, aceasta a condus în cele din urmă la condamnarea definitivă a infractorului la doisprezece ani privațiune de libertate, precum și la faptul că reclamantul a fost despăgubit intern și cuantumul despăgubirii propuse de Guvern în temeiul declarației unilaterale – care este în concordanță cu sumele acorate în cauze similare - Curtea apreciază că nu mai este justificată continuarea examinării cererii (art. 37 § 1 lit. c)).

Alte două cereri au fost depuse la CtEDO. Autoritățile nu au aplicat legislația națională pentru a proteja victimele de fenomenul violenței în familie, generând astfel tolerarea acțiunilor ilegale ale agresorului, ceea ce s-a manifestat prin atitudine discriminatorie față de reclamantă pe criterii de gen. Reclamantele consideră că autoritățile nu și-au îndeplinit obligațiile pozitive care le revin în temeiul articolului 3 din Convenția Europeană a Drepturilor Omului de a aplica prevederile legii pentru pedepsirea crimelor de viol, precum și desfășurarea unei anchete şi a unei urmăriri penale eficace.

DOMENIUL DE INTERVENȚIE: POLITICI INTEGRATE ȘI ADVOCACY

CADRUL LEGAL ȘI DE POLITICI ALINIAT LA STANDARDELE INTERNAȚIONALE

- ✓ CDF, în calitate de organizație lider, împreună cu organizațiile-membre ale Coaliției Naționale „Viața fără violență în familie”, a elaborat Raportul alternativ pentru a 3-a Evaluare Periodică Universală (UPR). În raport sunt descrise progresele înregistrate de țara noastră în prevenirea și combaterea violenței în bază de gen și sunt prezentate recomandări bazate pe provocările cu care se confruntă femeile la capitolul acces la justiție și la serviciile de asistență și protecție. CDF a participat și a contribuit activ la acțiunile de promovare a recomandărilor formulate în cadrul ciclului 3 al UPR: sesiuni de informare cu reprezentanții misiunilor diplomatice din Moldova, organizații internaționale, sesiuni de debriefing după prezentarea Raportului de țară al Republicii Moldova (Geneva, 28 ianuarie 2022).

- ✓ Pachetul 2 de legi privind compatibilitatea legislației moldovenești cu Convenția de la Istanbul – la Ministerul Justiției, autoritatea responsabilă de promovarea modificărilor în legislație, a fost inclus în Planul de acțiuni al Guvernului pentru anii 2021-2022. Proiectul de lege modifică principalele prevederi referitoare la violența în familie din Codul Penal, Codul de Procedură Penală, Codul de Procedură Civilă, Codul Contravențional etc.

MECANISMUL DE RĂSPUNS COORDONAT ESTE ÎN VIGOARE ȘI ESTE IMPLEMENTAT

- ✓ Am susținut activ ratificarea de către Moldova a Convenției de la Istanbul, instrument internațional care stabilește un cadru cuprinzător de măsuri legale și politice pentru prevenirea cazurilor de violență în familie, sprijinirea victimelor și pedepsirea agresorilor.
- ✓ Am implementat în continuare activități cu scopul de a promova coordonarea și cooperarea între specialiști în răspunsul lor la cazurile de violență în familie. Astfel, am oferit sprijin MMPS în vederea elaborării mecanismului de cooperare intersectorială pentru răspunsuri mai eficiente la cazurile de violență în familie.

MECANISMUL DE COOPERARE INTERSECTORIALĂ, UNA DINTRE PRIORITĂȚILE ACTORILOR NAȚIONALI

MMPS a aprobat schema mecanismului de cooperare intersectorială, inclusiv acțiunile-cheie ale specialiștilor și rolurile acestora pentru răspunsul coordonat la cazurile de violență în familie. Schema va fi utilizată în activitățile de instruire planificate pentru a promova cerințele și responsabilitățile de aplicare a unui răspuns coordonat la cazurile de violență în familie care să asigure un nivel sporit de siguranță, imediat și consecvent.

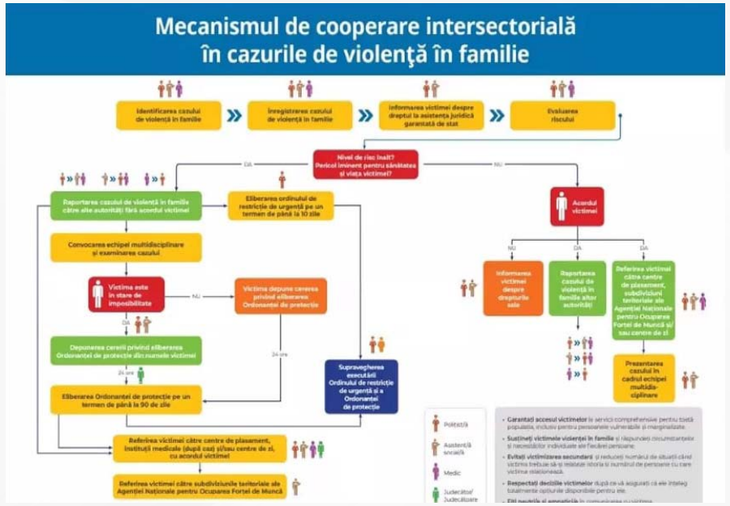

POLITICA PRIVIND RĂSPUNSUL COORDONAT

În parteneriat cu MMPS, am lucrat la elaborarea și consultarea la nivel local a mecanismului de răspuns coordonat. În procesul de elaborare a mecanismului a fost implicat un grup format din mai mulți experți din sectorul poliției, asistenței sociale, asistenței medicale, medicinii legale și din sectorul asociativ. Proiectul a fost consultat cu membrii echipelor multidisciplinare și cu administrația publică locală din trei raioane: Basarabeasca, Telenești și Fălești.

INSTRUCȚIUNE PRIVIND RĂSPUNSUL CENTRULUI DE MEDICINĂ LEGALĂ

✓ În 2021, CDF a sprijinit elaborarea de instrucțiuni care să permită medicilor-legiști din Republica Moldova să evalueze într-un mod corect și rapid cazurile de violență în familie și cele de violență în bază de gen. Instrucțiunile descriu toate acțiunile corespunzătoare unei intervenții axate pe nevoile victimei care vor permite oferirea serviciilor criminalistice unificate și de calitate. Instrucțiunile sunt disponibile pentru aproximativ 70 de specialiști de la Centrul de Medicină Legală care sunt responsabili de examinarea cazurilor de violență, inclusiv a celor de violență în familie și de violență în bază de gen. Acesta este un prim pas ce va îmbunătăți răspunsul coordonat al autorităților la cazurile de violență în familie.

✓ Regulamentul medico-legal privind evaluarea gravității vătămării corporale sau a sănătății persoanei a fost supus ajustărilor și completărilor. În acest sens, CDF a desfășurat mai multe ședințe de consultare cu specialiștii în domeniu. Directorul Centrului de Medicină Legală, Vasile Șarpe, s-a arătat dispus să îmbunătățească răspunsul coordonat al autorităților la cazurile de violență în familie. Punem accent pe importanța implicării tuturor actorilor care au un rol important în protejarea drepturilor victimelor violenței în familie în procesul de ajustare a regulamentului.

Grupul de experți care a elaborat o serie de propuneri de modificare și completare a Regulamentului a luat în considerare, în primul rând, nevoile victimelor violenței în familie, dificultățile cu care se confruntă specialiștii în domeniu și standardele internaționale relevante. Regulamentul de apreciere medico-legală a gravității vătămării corporale a fost elaborat în 2003 și a fost modificat o sigură dată, în 2011.

REZULTATELE CERCETĂRII SUNT UTILIZATE ÎN ACTIVITĂȚILE DE ADVOCACY

ADVOCACY INSTITUȚIONAL PENTRU PREVENIREA ȘI COMBATEREA VIOLENȚEI

- ✓ CDF a fost invitat să participe la ședințele comisiilor parlamentare în calitate de susținător al drepturilor omului și, în principal, pentru a explica prevederile Convenției de la Istanbul și potențialele sale beneficii după ratificare.

- ✓ Consiliul Europei a invitat CDF să participe cu un discurs și cu o prezentare la Conferința internațională dedicată celei de-a 10-a aniversări de la adoptarea Convenției de la Istanbul organizată în mai 2021.

CDF A LANSAT PRIMUL STUDIU NAȚIONAL DE ANALIZĂ A CAZURILOR DE FEMICID DIN REPUBLICA MOLDOVA.

Analiza cazurilor de femicid pentru anii 2016-2019 are o arie de aplicabilitate mai largă decât analiza violenței în bază de gen și a violenței în familie. Scopul este de a identifica contextul și tendințe naționale, de a oferi o imagine de ansamblu concisă care să descrie fenomenul, prevalența acestuia în țară, diferite contexte sociale în care apare fenomenul și factorii de risc predominanți.

STUDIUL „EVALUAREA RĂSPUNSULUI SISTEMULUI DE JUSTIȚIE PENALĂ LA CAZURILE DE VIOLENȚĂ ÎN FAMILIE”

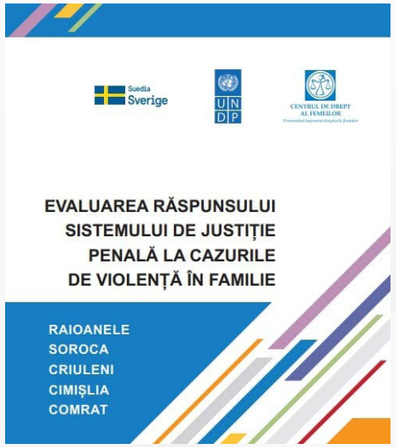

Studiul cartografiază barierele cu care se confruntă victimele violenței în familie când încearcă să obțină un răspuns coordonat din partea sistemului de justiție penală. Totodată, autorii studiului și-au propus să identifice practicile pozitive ce pot fi pilotate la nivel național, dar și necesitățile de informare și instruire a specialiștilor din domeniu justiției penale. Rezultatele evaluării au contribuit la elaborarea unui concept de instruire, în grupuri mixte, în care au fost incluși profesioniști din domeniul justiției: medici-legiști, procurori, judecători, ofițeri de urmărire penală, polițiști de sector, avocații care acordă asistență juridică garantată de stat și consilieri de probațiune.

STUDIUL „EVALUAREA IMPACTULUI PROGRAMELOR DE SPRIJIN PENTRU ABILITAREA ECONOMICĂ A FEMEILOR”

Studiul se axează pe analiza programelor recente finanțate din surse externe care vizează stimularea abilitării economice a femeilor, inclusiv a grupurilor vulnerabile de femei. În același timp, un aspect-cheie al evaluării este oferirea de recomandări cu privire la eficiența programelor de abilitare economică a femeilor și a politicilor naționale pentru ca acestea să vizeze mai bine grupurile cele mai vulnerabile și să asigure cel mai puternic impact.

Pentru realizarea evaluării au fost implicați experți din cadrul Centrului Analitic Independent „Expert Grup”, responsabili să analizeze aspectele economice ale programelor de abilitare economică a femeilor, precum și specialiști din cadrul A.O. „Centrul de Drept al Femeilor”, care au analizat aspectul social al programelor de abilitare economică a femeilor din grupuri vulnerabile.

FEMEILE ÎN DETENȚIE AU ACCES LA ASISTENȚĂ JURIDICĂ ȘI PSIHOLOGICĂ

Deși pandemia de COVID-19 și măsurile de restricție impuse în sistemul penitenciar ne-au limitat timp de câteva luni accesul la femeile aflate în detenție, am reușit în anul 2021 să oferim consiliere juridică pentru 109 femei și consiliere psihologică pentru 24 de femei.

La fel, am putut organiza sesiuni de formare de o zi pentru 20 de angajați ai Penitenciarului de femei de la Rusca. Instruirea s-a axat pe respectarea drepturilor femeilor în detenție și satisfacerea nevoilor lor speciale.

REZULTATELE PROGRAMULUI DE GRANTURI MICI – IMPULS

În 2021, au fost recepționate și selectate 5 propuneri de proiecte pentru finanțare în cadrul Programului de granturi mici IMPULS. Proiectele au fost implementate, timp de 10 luni, în perioada martie - decembrie. Din cei 5 beneficiari de granturi, 3 sunt reprezentanți ai autorităților publice, care au participat și în primul an de implementare a programului IMPULS, hotărând să continue munca începută în anul precedent și să implementeze proiecte menite să dezvolte și să consolideze în continuare rezultatele obținute.

SCHIMB DE EXPERIENȚĂ ȘI BUNE PRACTICI

- ✓ Vizita delegației poliției din Regatul Suediei la Centrul de Drept al Femeilor. Am împărtășit oaspeților noștri mai multe informații despre activitățile CDF în domeniul prevenirii, protecției victimelor violenței în familie și cel al cooperării multidisciplinare.
- ✓ CDF a participat, de asemenea, la un atelier de mentorat cu Asociația „Necuvinte” din România pentru a dobândi mai multă experiență în dezvoltarea serviciilor pentru victimele violenței în bază de gen și a violenței în familie. În cadrul evenimentului au fost descrise aspecte legate de crearea de parteneriate cu sistemul de sănătate și cel de medicină legală. CDF a acumulat, de asemenea, cunoștințe extinse cu privire la comunicarea externă și noile instrumente digitale pentru promovarea organizației în noile media.

BUGETUL ANULUI 2021

Cheltuielile totale în anul 2021 au constituit **776.505,66 USD**.

Activitățile de program au inclus următoarele componente:

288.995,74 USD – Programul de prevenire

102.374,14 USD – Programul de protecție

93.483,20 USD – Programul de politici

14.699,74 USD – Programul „Femei în detenție”

64.836,20 USD – Programe de granturi mici

18.688,20 USD – Programul de dezvoltare organizațională.

PARTENERII CDF

GUVERNAMENTALI

Consiliul Superior al Magistraturii
Procuratura Generală
Institutul Național al Justiției
Ministerul Muncii și Protecției Sociale
Ministerul Afacerilor Interne
Ministerul Justiției
Inspectoratul General al Poliției
Administrația Națională a Penitenciarelor
Centrul de Medicină Legală

NON-GUVERNAMENTALI

Membrii Coaliției Naționale „Viața fără violență în familie”
Platforma pentru Egalitate de Gen
Fundația Est-Europeană
Centrul de Investigații și Consultații SOCIOPOLIS
Institutul pentru Familie și Inițiative Sociale
Centrul Analitic Independent „Expert-Grup”
Global Rights for Women
Women Against Violence Europe

FINANȚATORI

Suedia
Fundația OAK
Sigrid Rausing Trust
UN Women Moldova
PNUD Moldova
ABA ROLI
Swiss Philanthropy Foundation și ARC România

CENTRUL DE DREPT
AL FEMEILOR