

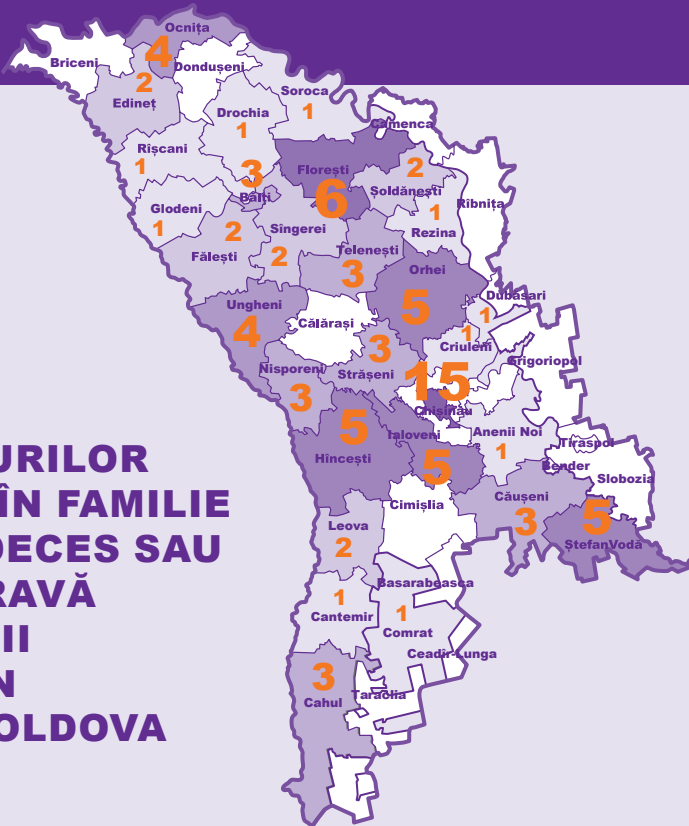

# ANALIZA CAZURILOR DE VIOLENȚĂ ÎN FAMILIE SOLDATE CU DECES SAU VĂTĂMARE GRAVĂ A INTEGRITĂȚII CORPORALE ÎN REPUBLICA MOLDOVA ÎN ANUL 2024





## Ce știm despre aceste cazuri?

**42**

Cazuri în care victima a decedat



**21** femei  
au fost ucise de bărbați



**21** bărbați  
au fost uciși de femei  
și bărbați

**45**

Cazuri în care victima a fost grav vătămată

cazuri soldate cu deces sau cu vătămare gravă a integrității corporale a victimelor

**TOTAL**

**87**

**CAZURI**

**40**  
cazuri



victimă femeie  
agresor bărbat

**27**  
cazuri



victimă bărbat  
agresor bărbat

**18**  
cazuri



victimă bărbat  
agresor femeie

**2**  
cazuri



victimă femeie  
agresor femeie



**67**

agresorul este bărbat



**20**

agresorul este femeie

# Repartizare pe unități administrative

## Municipiul Chișinău

câte 15 cazuri

## Florești

câte 6 cazuri

## Hîncești, Ialoveni, Orhei, Ștefan Vodă

câte 5 cazuri

## Ocnîța, Ungheni

câte 4 cazuri

## Bălți, Telenеști, Nisporeni, Strășeni, Căușeni, Cahul

câte 3 cazuri

## Edineț, Fălești, Șoldănești, Singerei, Leova

câte 2 cazuri

## Rîșcani, Drochia, Soroca, Glodeni, Rezina, Criuleni, Dubăsari, Anenii Noi, Cantemir, Comrat

câte 1 caz

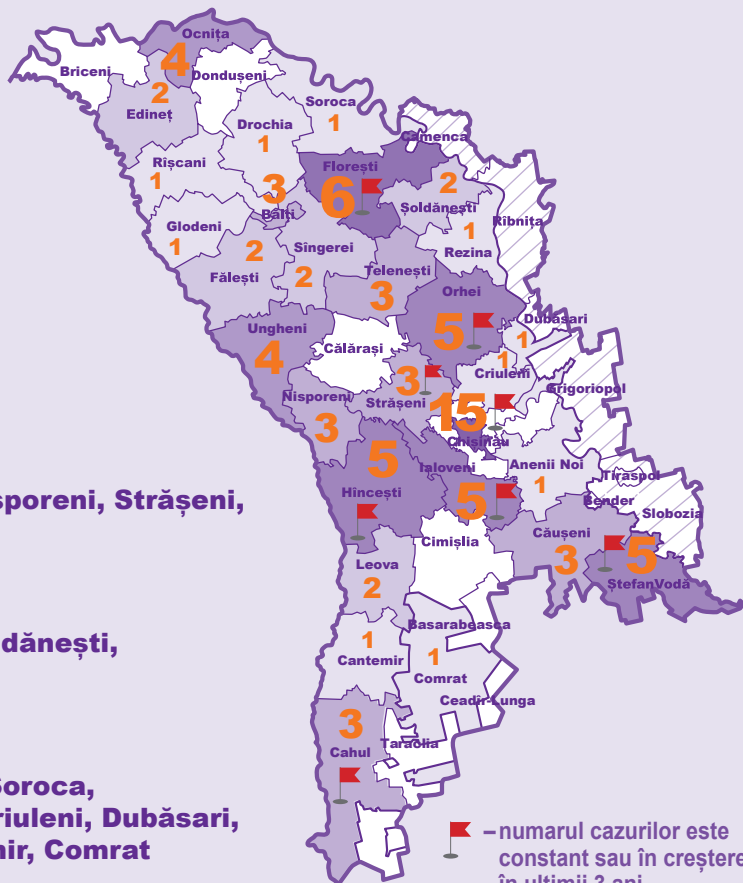

■ - numărul cazurilor este constant sau în creștere în ultimii 3 ani  
▨ - analiza nu acoperă regiunea transnistreană.

## Cine sunt victimele violenței în familie?

Cele mai tinere  
victime aveau

2-5  
ani



Cea mai în vârstă  
victimă avea

86  
ani



46

de victime  
nu aveau un  
loc de muncă

13

victime  
trăiau din  
pensie

12

victime  
lucrau cu  
zua



doar 9

victime  
aveau un loc de  
muncă formal

40

au studii  
gimnaziale

16

au studii  
profesionale

5

au studii  
superioare

3 copii 84 adulți

87  
victime

5

au studii  
liceale

10

au studii  
medii

9

fără  
studii

## Cine comite actele de violență?

### Profilul agresorului

#### Vârsta



#### Locul de trai

**78** din agresori au domiciliul în aceeași localitate în care s-a produs violența în familie

**9** locuiesc în altă localitate



### Studii

**48 de agresori** au studii gimnaziale

**12 agresori** au studii profesionale

**8 agresori** fără studii

**5 agresori** au studii superioare

### Ocupația

**41 agresori** neangajați

**22 agresori** lucrează cu ziua

**4 agresori** au un loc de muncă formal

**45**

de agresori suferă de vicii (alcool și/sau droguri)

**57**

de agresori erau în stare de ebrietate alcoolică la momentul comiterii crimei



**38 din 87 agresori**, au avut anterior antecedente penale și/sau contravenționale (omor, vătămare corporală, violență în familie, huliganism, violare de domiciliu)

## Relația dintre victimă și agresor



**37**

**cazuri**

victima este concubin/ă sau soț/soție



**4**

**cazuri**

victima este fost/ă concubin/ă sau fost/ă soț/soție



**20**

**cazuri**

victima este un membru al familiei, frate, soră



**9**

**cazuri**

victima este copil



**17**

**cazuri**

victima este părinte/bunică

## Implicarea copiilor în cauzele penale



**cazuri**

copii implicați în cauzele penale



**cazuri**

copilul a fost victima



**cazuri**

infracțiunea de femicid s-a produs în prezența copilului



**cazuri**

agresorul este minor

în **3** din **7 cazuri** a fost sesizată autoritatea tutelară.

## Metodele și mijloacele utilizate de agresori



**51** a fost utilizat un  
obiect ascuțit



**35** a fost utilizat  
un obiect dur



**7** a fost  
aplicată  
asfixia  
(sufocarea)



**7** a fost utilizată  
o substanță  
chimică/fizică  
sau altele



**1** a fost  
utilizată  
arma de foc

## Perioada comiterii infracțiunilor

### Lunile cu cea mai ridicată incidență a cazurilor



februarie



ianuarie,  
iunie



august,  
mai



aprilie

# Intervenția autorităților în protecția victimei



Total  
cazuri  
de violență  
în familie  
**87**

**8** cazuri victimele au depus plângeri



**16**

cazuri în care  
victima a fost  
supusă violenței  
în ultimii 5 ani

**4** cazuri  
referite  
asistenților  
sociali

**3** cazuri în care  
au fost supuse  
repetat la violență  
severă (chiar dacă  
erau aplicate măsuri  
de protecție)

**1** caz în care  
agresorul,  
condamnat anterior  
a continuat să  
aplice violența față  
de alte persoane

**8** cazuri nu au depus plângeri,  
deși violența a avut loc

**8**

victime

erau în evidența  
serviciilor sociale, dar  
nu au fost identificate  
ca fiind în risc și nu  
au fost protejate.

**10**  
agresori

erau anterior în  
evidența poliției,  
dintre care **7**  
ca „agresori  
familiali”

## Cazuri soldate cu decesul femeilor

**21** de femei au fost ucise de un membru al familiei sau de partenerul intim

**15**



femei au fost ucise de parteneri intimi<sup>1</sup>

**6**



femei au fost anterior supuse violenței în ultimii 5 ani

**6**



femei au fost ucise de membrii familiei



cea mai tânără victimă avea

**21** de ani



cea mai în vârstă victimă avea **72** de ani



cel mai des femeile au fost ucise în locuința comună

### Durata relației cu partenerul



**7-9** luni...**20 – 30** ani....**42** ani



**Perioada comiterii infracțiunii**  
(lunile cu cea mai ridicată incidență)

**câte 3 cazuri** – februarie, ianuarie și decembrie

<sup>1</sup>Partener intim – un soț sau fost soț sau partener, indiferent dacă locuiește sau a locuit împreună cu victima.

# Cazurile de deces ale femeilor în funcție de unitățile administrative

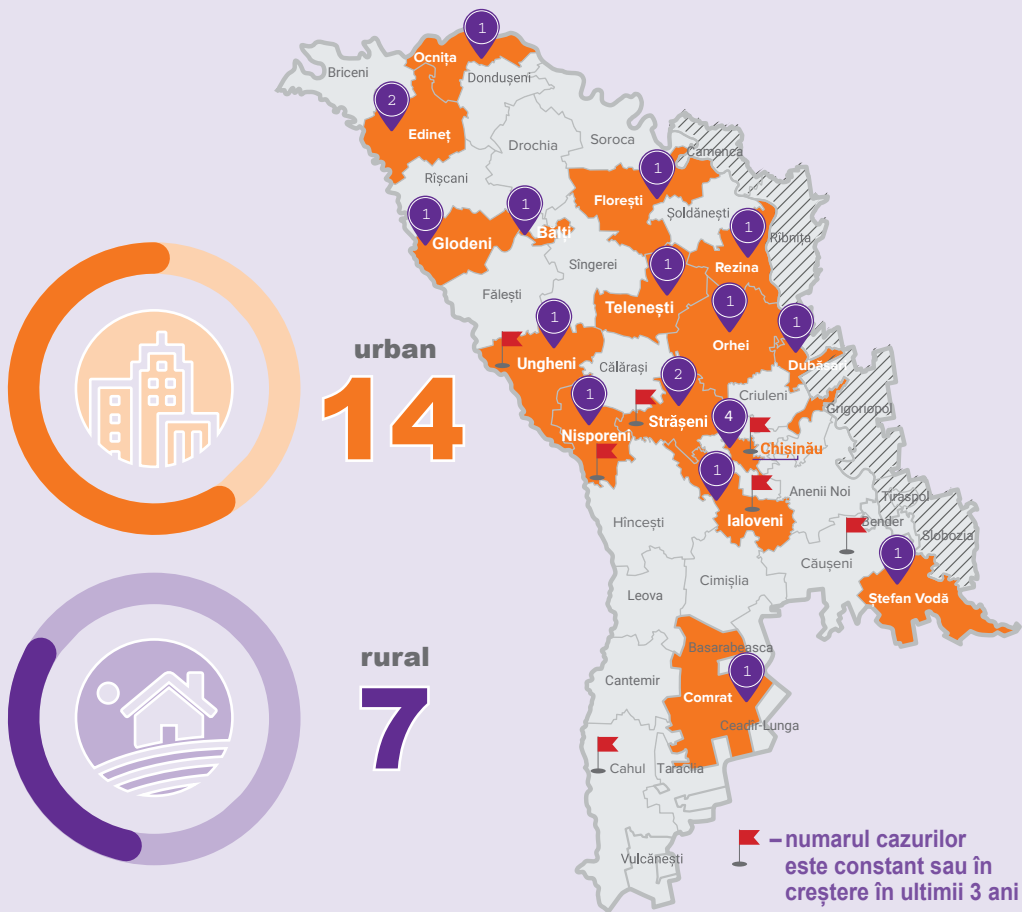

## Cine sunt agresorii în cazurile soldate cu decesul femeilor?

# 21

de femei au fost ucise de către parteneri intimi sau membri ai familiei

# 11



concubinul și-a ucis partenera

# 4



soțul și-a ucis soția

# 4



feciorul și-a ucis mama

# 1



ginelele și-a ucis soacra

# 1



cumnatul și-a ucis cumnata

# 14



locuința comună

# 3



domiciliul agresorului

# 2



într-un loc public (stradă, magazin, etc.)

# 1



domiciliul vecinilor/cunoscuților

# 1



alte locuri

**11 din 21 de agresori** aveau antecedente penale și/sau contravenționale inclusiv pe cazuri de violență în familie sau alte forme de abuz

## Metode și mijloace utilizate de agresori în cazurile soldate cu decesul femeilor



**13**  
cazuri

a fost  
utilizat un  
obiect dur



Agresorul și-a lovit mama cu o piatră, o farfurie și un borcan de sticlă, provocându-i leziuni grave la cap, soldate cu decesul acesteia, după care i-a târât cadavrul și l-a aruncat peste gard.



**10**  
cazuri

a fost  
utilizat un  
instrument  
ascuțit



Agresorul a aplicat concubinei sale lovituri cu un cuțit, în urma cărora aceasta a decedat în drum spre spital.



**4**  
cazuri

au fost  
folosite  
metode  
combinate



Agresorul, aflându-se în stradă, a aplicat concubinei sale o lovitură cu toporul în regiunea capului, în consecință victima a decedat în scurt timp la spital.



**3**  
cazuri

a fost  
aplicată  
asfixie  
mecanică  
(sufocare)



Agresorul a lovit-o pe soția sa cu pumnii și picioarele, apoi de mai multe ori cu un scaun, leziunile provocate ducând la decesul victimei.

Exemplele prezentate sunt ilustrative și nu reflectă totalitatea cazurilor din fiecare categorie.

# Intervenția autorităților în prevenirea cazurilor soldate cu decesul femeilor

## 21 Total cazuri soldate cu decesul femeilor



### 1 caz

victima a fost agresată fizic și internată în spital, a fost pornită o cauză penală, dar femeia nu a fost referită pentru sprijin sau protecție.

### 2 cazuri

victimele erau în contact cu serviciile sociale, însă nu au fost identificate ca fiind în risc de violență în familie.

### 2 cazuri

deși existau multiple plângeri, ordonanțe de protecție și condamnări anterioare ale agresorului, autoritățile nu au reușit să prevină femicidul.

### 3 cazuri

au fost înregistrate două plângeri anterioare, dar autoritățile nu au intervenit eficient.

## Pedepsele aplicate agresorilor

# 47

**de agresori  
au fost  
recunoscuți  
vinovați pentru  
săvârșirea  
violentei în  
familie soldate  
cu deces sau  
vătămare  
gravă**



**13  
agresori**

au fost recunoscuți vinovați pentru **tentativă de omor asupra unui membru al familiei**, fiind aplicate pedepse de la 11 la 20 de ani de închisoare.

**11  
agresori**

au fost recunoscuți vinovați pentru **omor asupra unui membru al familiei**, fiind aplicate pedepse de la 9 la 20 de ani de închisoare.

**13  
agresori**

au fost recunoscuți vinovați pentru **violență în familie soldată cu vătămarea gravă** a integrității corporale sau a sănătății, fiind aplicate pedepse de la 4 la 8 ani de închisoare.

**10  
agresori**

au fost recunoscuți vinovați pentru **violență în familie soldată cu decesul victimei**, fiind aplicate pedepse de la 9 la 18 ani de închisoare.

**Cea mai blândă pedeapsă a fost de 135 de ore de muncă neremunerată în folosul comunității, iar durata minimă a pedepsei cu închisoarea a fost de 2 ani cu suspendare.**

## Bariere și factori de vulnerabilitate asociați violenței în familie și femicidului



Reticența victimelor în raportarea cazurilor, inclusiv din cauza stigmatizării și lipsei încrederii în instituții.



Consum nociv de alcool și problemele de sănătate mintală ale subiecților violenței în familie.



Insuficiența programelor de prevenire și intervenție axate pe comportamentul masculin agresiv.



Lipsa autonomiei financiare, adesea accentuată de vârsta înaintată sau de lipsa unui loc de muncă.



Persistența violenței în timp, manifestată sub diverse forme fizică, psihologică și economică.



Traumă și legături emoționale ca rezultat al abuzului.



Pedepsele aplicate agresorilor nu au efect descurajator suficient contribuind astfel la perpetuarea ciclului de violență.



Recidivare: anterior în aceeași familie au mai fost înregistrate cazuri de violență în familie fiind inițiate fie procese contravenționale, fie procese penale.



Escaladarea actelor de violență se caracterizează prin intensitate mai mare și agravare a actelor de violență care, într-un final, se soldează cu deces sau vătămare gravă a integrității corporale.

Infographicile au fost realizate în baza Raportului de analiză a cazurilor examinate de Comisia de monitorizare și analiză a cazurilor de violență în familie soldate cu deces sau cu vătămare gravă a integrității corporale a victimilor în anul 2024.

Scanează codul QR  
pentru a vizualiza

**RAPORTUL  
DE ANALIZĂ**



Scan the QR code  
to view the

**FATALITY REVIEW  
RAPORT**



Raportul a fost elaborat de Ministerul Afacerilor Interne în colaborare cu Centrul de Drept al Femeilor în contextul activității Comisiei de monitorizare și analiză a cazurilor de violență în familie soldate cu deces sau cu vătămare gravă a integrității corporale a victimelor, fiind realizat cu sprijinul UN Women și finanțat de Suedia.



**Centrul de Drept al Femeilor (CDF)** este o organizație non-guvernamentală înființată în 2009 de un grup de femei-juriste care promovează egalitatea de șanse dintre femei și bărbați și contribuie la prevenirea și combaterea violenței în familie și violenței împotriva femeilor în Republica Moldova.

CDF oferă gratuit servicii holistice de asistență și protecție a femeilor victime ale violenței în familie și se implică în procesul de ajustare a legislației la standardele europene, pledând pentru recunoașterea, respectarea și apărarea drepturilor femeilor.



(+373) 22 811 999  
(+373) 68 855 050



Str. M. Kogălniceanu, nr. 76  
MD 2009, Chișinău,  
Republica Moldova



Email: [office@cdf.md](mailto:office@cdf.md)  
[www.cdf.md](http://www.cdf.md)



**Linia verde – 0800 80000**

**APEL GRATUIT PENTRU CONSILIERE JURIDICĂ**



„UN Women este entitatea Națiunilor Unite pentru egalitatea de gen și abilitarea femeilor, contribuind la protejarea și avansarea drepturilor femeilor și fetelor, pentru o societate echitabilă.”

 [Moldova.unwomen.org](https://Moldova.unwomen.org)

 [@unwomenmoldova](https://www.facebook.com/unwomenmoldova)

 [info.md@unwomen.org](mailto:info.md@unwomen.org)



## RAPORTEAZĂ UN CAZ DE VIOLENȚĂ

Telefonul de Încredere pentru Femei și Fete



**0 8008 8008**

**(APEL GRATUIT, DISPONIBIL 24/7)**

Serviciul de urgență



**112**

